夕刊
朝鮮日報
本紙特刊五十二面
株式會社 朝鮮日報社

滿鐵改革問題로 結局關係省會議?

大藏、陸軍、拓務各各意見相異

其歸趨如何가頗注目

【聯合東京電話】 關東軍의滿鐵改組案에對하야는 滿鐵自身이全然지鼓를숨어、結局은東京에서 陸軍、拓務、大藏三省을中心으로 日滿經濟의根本政策으로 國家的會議를開催케될 模樣으로 滿鐵問題外지合한滿洲의經濟統制은 一擧이에依하야 解決하기에至할것으로期待된다 即 林滿鐵總裁以下重役은提示된 關東軍案에 正面에서 反對할것갓지도못하고 拓務省에申請할일이잇스면 關東長官을 通한制度가되여잇슴으로 當該問題에 關하야 拓務省에 進言하는것外지 讓慎하고 山崎、大淵兩理事도拓務當局의質問에對하야 責任잇는答辯을避하고잇는形便으로 滿鐵로서는 目下研究中이라고하는以外確乎한態度를 示하지못하고잇다 또이案에對한空氣는大藏、陸軍、拓務各當局이 各各相異하야 問題는滿洲經營에關한最大案件일뿐만아니라 影響의及할바큼으로 中央의議에올니는以外 別수업다고滿鐵當局도이를希望하고잇슴으로 林、八田正副總裁는結局近日上京케될것이다

十月下旬貿易 植民地輸出狀況

【電通東京電話】 十月下旬貿易은輸出入共히 매우活況을呈하야 兩者모다 그金額이六千萬圓을 突破하얏는바 特히輸入의 蓄增이 甚하야 先旬의三千九百萬圓에 對하야本旬은一擧 六千三百萬圓이 增加하얏슴으로 輸出入殘에잇서서는前旬의 出超一千萬圓이 半減되야 五百萬圓에그첫다 그러나 一月以降의 入超累計는 昨年의六千六百萬圓에 對하야今年度는겨우 三千七百萬圓을示할뿐인바 今年度 植民地輸出貿易은未曾有의 活況을 呈하야從來는 恒常入超이든것이 今年九月末에잇서서는 一千三百萬圓의 出超를示할 狀態이오 十月에入하야 植民地貿易은依然出超를 豫想하야 十月末에 잇서서는 日本의 入超三千七百萬圓을 相殺하얏다 이것은 今年度輸出貿易의 躍進에依하야 國際貸借上 日本이 十數年의 好狀態에 置할것을示하는것이다

明年時局匡救費 七千五百萬圓査定

大藏省豫算省議(第四日)

【電通東京電話】 大藏省豫算省議第四日은 三十一日午後一時半부터 藏相官邸에서 開催하고高橋藏相、黑田次官以下各關係官이列席하야 明年度新規要求中에 重要政策인時局匡救費에對하야 査定을 行한結果

一、時局匡救事業은當初의方針과가티九年度로써一應終了할것

一、時局匡救費는九年度에잇서相當減縮할것이當初의計劃이엿슴에잇서 基本인農村經濟를爲始하야一般 財界도한곳好轉하엿다고 볼수잇슴으로서要求額에對하야는 相當이嚴格한査定을行할것

의根本方針에 基하고其新規要求二億圓에對하야七千五百萬圓程度의承認이라는査定을行하얏다 即이內譯을示하면如左하다

內務省 五千五百萬圓
內既定計劃分 二千五百萬圓
農林省 二千萬圓
內既定計劃分 八百萬圓
計 七千五百萬圓

또한繼續하야 內務省의時局匡救費中土木事業費의 査定을審議하고 同六時散會하얏는바多少나마그經費를承認시힌것은如左하다

一、治水事業費繰上
一、砂防工事費
一、中小河川改良費
一、關門海峽改良費
一、港灣改良費繰上
一、地方港灣改良費
一、國道改良費
一、農村振興道路助成費

右는同日의審議에올은 經費뿐으로 內務省豫算査定審議는아직相當히남게잇슴으로 一日午前十時로부터繼續하야內務豫算의審議를行할터이다

政黨共同動作의 根本精神을是認

拓相의意見緩和가注目

【聯合東京電話】 政黨聯合의第一段階로서의 政民兩黨共同政策協議會問題는大演習地에서歸東한鳩山文相을中心으로政友會方面에서 相當活氣잇는動勢를보이고잇는데 이에對하야民政黨側은어데外지受動的立場을固持하고잇서 全然形勢觀望의態度로잇섯는데 三十一日朝歸東한 永井拓相은當初의問題에對한態度를變하야 緩和하고次와如한意見을述함에至한것은注目할만하다

鳩山文相等이 同問題를提唱한動機ㅣ 政黨의 失墜한信用을 回復하는同時에 政黨本來의使命에 邁進할것이라는點에는 全然同感이다오 즉그方法으로 我等의政策의共同協議會等의機關을 가지지안는다할지라도 政民兩黨에現在잇는機關을 動員하여야올라고信하는 政策을揭하야 共同하야 協議하면조타 그러나 現內閣에 對하야는政民兩黨에서 各閣僚을送한以上 이를通하야 各自政策을 充分實現할수잇슴으로兩黨으로서는 此際此를 徹底케함이가장適宜한方策이오또義務이라는것으로、政黨이共同動作을할根本精神은 是認한과如한意向을 言外에暗示함에至하얏다

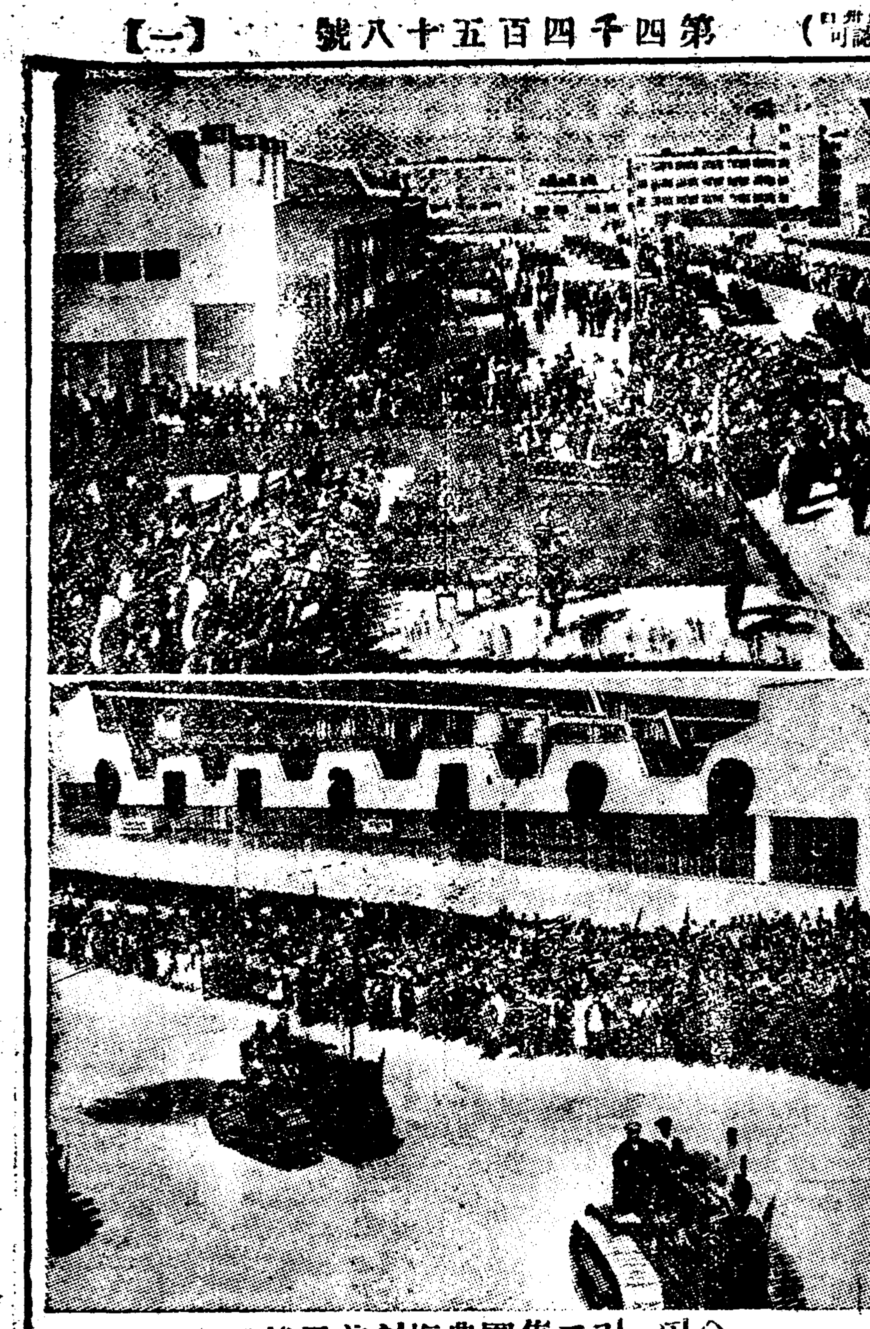

◇싼.리드리集團農場의義勇勞働

一九一七年蘇國『볼쇠비키』革命時에 當時의露國首都 聖彼得堡에잇서 自初至終을가장同情的으로報道하고 好意的으로 그의發展異狀을 叙述하얏다는理由로 蘇國에서國賓의待遇까지바든米國의有名한記調記者 싼드리를記念하는莫斯科市外의 『싼드리』農場에義勇勞働隊를組織하고그記念紀實를擧行하는光景이니附近住宅은米國에서招聘된農業指導專門家들이살고잇다

時事解說

佛國의政變(下)

複雜한政黨關係와 歐洲政局의影響

四、新內閣과金本位制

『달라디에』內閣誕生의報道가傳播되자 一部에서는이로서佛國의金本位制放棄、『인플레이숀』의再來를 作할것이오佛國의 金本位離脫은따라서和蘭、白耳義、瑞西等의 金本位國까지『金블럭』諸國을 波躍하야 또한金本位制를停止케할터이고 이리하야 國際金本位制는 드되어 地球上에서 完全히 그姿態를 숨기게될것이라는 觀測까지잇게되엿섯다 果然『달라디에』內閣辭職後 英佛爲替市場은 一磅에對하야 八十二法十二『삼칀』에서 八十三法十二『삼칀』에떠러지고 더욱이內閣瓦解直前『달라디에』首相은 下院에서 『인플레이숀』絕對反對 金本位制維持、法貨의平價切下反對를 聲明하얏섯슴으로政府가 그聲明直後에敗한以上 金本位制의基礎가危險케되엿다고 보는것은 當然할것이다 그러나 下院에서의 當時情勢를仔細히 點檢하면 이豫想이 早計엿든것은 一目瞭然하다 勿論이것은 佛國議會의 特質을理解치못한데서 생긴 速斷이다 佛國議會에서는 엇던法律案의 一部에對한表決—所謂信任投票—로써 政府의 信任不信任을결하는것은 죽먹든밥먹듯잇는일이다 그리고佛國이容易히金本位制를 放棄치못하는理由는左의諸點이다

一、一九二六年에始作된 法相場의 下落은 쇠질바이업서 甚至於戰前平價의 一割을 割한에至하얏슴으로 一九二八年佛政府는 平價의五分의四切下를斷行하야 그써佛國民은 莫大한犧牲을 當하얏슴으로 六年밧게못된 今日다시平價切下를斷行하는것은 佛國의輿論이不許한다

一、獨逸의聯盟脫退後、約二億法의 金이海外에流出되엇다고傳하나 佛國의金準備는約八百二十億法으로써 紙幣發行高는八百三十億法이란點으로서 生각하면 十億이나二十億의 流出로 金本位를 停止할必要는업다

一、赤字補塡을爲하야 增稅나 減債이 不可하다고하면 國內公債를行하야 資金을 調達치안으면안될터인데 이境遇에金本位制停止를斷行하려는 눈치만이라도보히면 國內資本市場은곳恐慌에對하야『보이코트』를開始할것이다

一、佛國에在한 本年度上半期의入超는 六十一億으로昨年同期에比하야 約十億의增加인데佛國은 輸出보다輸入이만흔나라임으로 爲替을無理하게引下하면서外지 輸出增加를圖할必要는업다

五、新內閣과그外交政策의豫想

獨逸의聯盟脫退로 歐洲政局이暗雲을加한此際『달라디에』內閣의總辭職이되고 더욱이그 一因이獨逸에對한 軟弱政策에잇다고指稱하는今日 後繼內閣이어데로갈가는 世人의하게注目하는바되엿거니와 左派에重心을둔現下佛國政局으로서는結局第一黨인 急進黨으로다시政權이굴너들어가지안을수업서組閣大命은同黨領袖『아르벨 사로』氏에게내린것은이미 本紙報道된바도이에依하면 살로氏가海相兼任外相봉쿠어 藏相『센네』는留任前首相『달라디에』는 陸相으로머무르게되엿슴으로 首腦部는前內閣과大差업는 實質上의前內閣의 延長이되여버렷다 그럼으로이點으로보아도新內閣의政策이前內閣의轍를밟을것이足히豫想할수잇다

그리고이에特히附言할것은急進社會黨이라며는 그名稱으로보아極히過激한 左翼派와갓흔印象을주나 實際는全然反對로穩健한保守派中의比較的進步的分子가結合된것에不過하고 따러서 이를支持하는것은勞働者나農民이아니오 푸티 뿔조아지이다 社會黨이 急進社會黨과당은 社會主義的急進政黨인을불지라도 佛國의政黨에얼마나그名稱과달은것을 알수가잇다

最後에新內閣이 如何한政策을取할가하는 問題는살로新首相이 組閣後의聲明에잇서『前內閣의政策을踏襲하고 國際聯盟을基調로하야 和協政策을行한다고한點으로보아도 對獨關係는 現狀維持로써갈것이 惡化될것갓지는안타、오즉財政政策에서서는 極히果敢한政策을取하야 減稅를斷行하고前內閣과反對의코—스를가는생임으로減稅를行하게되면赤字補塡은公債에依하지안으면안되게될터인바果然一麥債가 政府의意思대로될는지 안될는지 이點이야말로실로內閣今後의 浮沈을決할것으로써 一般의焦點이될것이다。(完)

平和會議보다는 對中策을고치라

荒木陸相의提唱에對하야 汪氏機關紙의論調

【聯合上海三十一日發】 荒木陸相의 東亞平和會議에關하야上海의汪精衛系機關紙 中華日報는 三十一日社說에서大要左와如히述하엿다

國際情勢는이제重大時期에直面하야 日中極東의風雲은危急을告하고잇다 이것은全혀滿洲事變을契機노하는 日中國交의惡化에依하야 延生하야國際間에 疑心暗鬼를하는結果이다 딸아서日本이眞正히 平和를사랑한다면 速히그態度를改할것이다 그리함으로비로소極東의 平和를回復할뿐이아니라 國際平和도保障할것이다 日本은입으로親善을말하면서 事實은 侵略하며잇스며 吾人의屈辱史이다 이제사빗는聯邦과아메리카와의사이에 國交回復되여 東洋平和의機運은나타나잇다 日本은眞實의平和를爲하야 斷然그侵略의志를捨하고友好의實를示하며如斯한會議의招集을기다리지안코 極東의暗雲은一掃되야 天明地麗할것이다 然而日本은東北四省放棄의意圖는업고 河北戰區도아즉返還치안코掃匪問題에對하야적지안은支障을興하야 更히南中에잇서서 侵略을計劃하며잇는것은 한무로國際的紛爭을增하야平和에障害를與한다 이다 日本은참으로平和를求하려면 이點에關하야猛省하여야할것이다

作人意見도斟酌

中樞院도改革하야善用

◇……宇垣總督談

宇垣總督은 十一月一日出入記者團과會見하고 漫談的으로 左와如히말하엿다

旅行中에痛感한것은 農村에잇서 中堅青年分子養成이 重要緊急한問題이다 中堅青年이잇는部落은 活氣가잇섯다 그리고 小作令懇談會에對하야는各代表者의意見은 充分히參考가될터이고 또日間엇더한手段을取할터이다 그리고中樞院改革問題는 可及的速히 實現하려는데 日本人參議도두어 어느程度의決議機關을 맨들고십다 世上에서는 中樞院을 養老院에不過하다하나 此機關은設置當時의歷史的關係도잇고 또善用하면 조흔줄生覺한다

米金海外買入發表

全米的衝動捲起

金本位國에大脅威

【電通워싱톤三十日發】 루즈벨트大統領이 突然 外國市場에서 金의買入計劃을 發表함은 워싱톤은 勿論 뉴욕한것은 全米的으로 大센세이숀을 惹起하야 大統領이 新通貨政策의 適用範圍를 米國으로부터 畢竟 世界에向하야開始한것이라하야 그趨移를注目하고잇다 그리고 이金買入오페레이숀은 未久에 론돈、파리等의外國市場에도 影響하야 米國의 金오페레이숀進行에伴하야 佛國을盟主로하는金本位諸國은 結局金本位를拋棄치안을수업다는 見解가가장有力히唱導되는바 其結果는아마이것을左右하는 權能은世界中가장有力한 資源과 産業을가진나라의 掌中에納하게될것이라고豫想된다 그리고 大統領의意中은物價를一九二四年乃至二六、七年頃의水準에引할것으로解釋하는이도잇다

人事·集會

▲金在桂氏(天道教中央教會金融觀長)地方教會巡閱의 任務를帶하고二日午後十時三十分發京釜線列車로全南方面을向

本報押收

昨一日附本報四千四百五十七號(朝刊)는記事中當局의忌諱에抵觸된바잇서 押收를當하얏가 該記事를削除하고號外로分發行하얏습니다

日印會商決裂의危機

印度側의最後案도 日本側一蹴形勢

雙方主張尙今相當懸隔

【電通東京電話】 三十日日印第九次政府代表正式會商에잇서『보아!』通務長官으로부터提示된印度政府의 閉鎖를 經한所謂最後的 讓步案은 三十一日澤田代表로부터 外務省에到達하엿다 그內容은極秘에附하나 判明하건대 今次會商에最終點인日本綿布輸入量及 印綿買付量에對하야는 左와如히若干讓步하야온것이 判明하엿다

一、日本綿布 輸入量의 最高額은 四億平方碼로 할것(前回의提案은 三億七千萬平方碼)

一、日本綿布輸入量三億四千萬平方碼를 基準으로하고 日本側은 印綿百二十萬俵를買付할것(前回의提案은 三億二千萬平方碼 買付量百二十五萬俵)

一、日本側의 印綿買付量一萬俵를增減할때마다 別記綿布輸入量으로부터二百萬平方碼를增減할것

그리고 前回의提案에 比하야右와如히 若干讓步하얏지라도日本當業者가 主張하는 數字即

一、日本綿布輸入制限量五億平方碼

一、印綿買付量百萬俵에比하야 一億平方碼의差異가잇고 또印度側의基準에依하면 日本綿布四億平方碼를輸出하게되려는 印綿百五十萬俵를買付치안으면안되어 紡聯의一般要望인日本紡績의現狀에照할지라도 對印輸出綿布四億平方碼에머물으게되고 또百五十萬俵의印綿買付를强要하는것은 到底히不可能하다 印度側에서그것이最後的提案이라하야 이것을一蹴하는바 外務省에서는 來栖通商局長이 大阪의當業者의意向을聽取하야 一日午前九時에歸東하므로同氏의歸東을待하야日本의態度를決定하고澤田代表에게對하야 再訓電을發하기로되엿다

對印官民協議會

尙今決定에未達

今後는政府案을研究

【聯合大阪電話】 三十一日午前十時부터 大阪綿業會館에서 開催된 對印官民協議會는 前月에繼續하야 政府側과 民間側은 全然 意見이對立하야危機를孕한채로 窒息할만한 緊張裡에 協議에入하엿다 먼저 阿部委員長으로부터 紡聯合會提出의 綿布五億平方、綿花百萬俵案은 絕對로 讓步할餘地가업다는것 附帶條件으로서 對印輸出數量의 實際에及할 影響에關한 資料를提示하야 詳述하고 그後는 이미代表를 撤去할바이기에업다고 强硬한 態度를 示하엿다 이에對하야 來栖通商局長은 民間側代表의 印度撤去問題는 時期尙早라하야 國內的事情과 印綿不買와 人絹布課稅의 相關性에關하야 最後의秘策으로 政府의 妥協案인綿布輸入限定 四億平方碼 棉花百萬俵로하는 具體案을提出하야 紡績側의考慮를要求하엿스나 紡績側은 誠意잇는要求에基하야 研究考慮할것을 約하엿슬뿐 何等 決定하는바업시 第二次官民協議會는 午後二時二十分 閉會하엿다 그리고民間側에서는政府側의 提示한妥協案을中心으로 더 研究考慮를거듭하기위하야 今後 連日紡績輸出綿糸布聯合特別委員會를開하고 對策을研究하야 近近來東한후다시政府에對하야 回答을하기로되엿다 그리고 阿部委員長은 散會後 如左한 『콤뮤니케』를 發表하엿다

콤뮤니케

本日 午前十時부터 特別委員會를開하고 吉野商工次官 來栖通商局長이 出席하야 昨日에

八面鋒

關東軍에서주리니나온 滿鐵改造問題로、軍部、拓務、大藏의三省會議서지될모양。

◇이러쿵는는지 저러쿵는는지 車輪만굴녀간다면、鐵道會社로는使命을다할것。

◇政策을굴니다는 一族가잇기때문에、兩黨의特殊性이潛在。

◇『모던·파쇼』로 귀욕이有名해진永井拓相、『政黨共同動作의根本精神은是認』。

◇政友의鳩山、民政의永井、國民의中野、三者가合한다면、『보이스·카우트』의 三大將으로는適任。

◇合햇다 分햇다하는 政黨人의茶飯事、要는그들의動하는根本精神에잇슴것。

經濟工作援助

宋子文氏不應

【電通上海三十一日發】 汪精衛는 三十一日午前八時半宋子文을私邸로訪問하고 中央의事情을說明한후『速히來朝하야全國經濟委員會의工作에 協力하여주기를願한다』라고懇切히勸說하고同九時辭去하얏다 이에對하야 宋子文은應諾의回答을與치안흔模樣이다 또한宋子文은孔祥熙를訪問하고 今後의方針에對하야協議하얏다 또한孔祥熙는 三十一日夜上海發南京에向하야 明一日就任式을擧行한다고한다

經濟會議再開

英財界서努力

【電通倫敦三十一日發】 倫敦財界有力者의有志는『루—스벨트』米大統領의 外國市場의『오퍼레숀』進出에對한決意의 情報를接하자

一、國際經濟會議를 再開식혀 國際通貨協定을樹立하든가

一、萬一그것이 不可能하다면 적어도 英米間에爲替妥協協定을成立식히든가의두가지善處策을案出하고 萬一今後市場의 爲替落調가이러난다고한다면 國際間에極히憂慮할만한 新事態의勃發은避할수업슬것이라는意見으로一方에잇서서는 戰債交涉에渡米中인 英政府經濟顧問으로하야금英米交涉에當케하야 他方府及各機關을動員하야 英米以外도 國際協議에進出식히려는努力을繼續하고잇다

小間物問屋 馬場惣助商會 齒ブラシ 大阪市南久寶寺町二丁目

堺 打紐一式 坂本製紐所 大阪市北區

ルビー印 ペイント 石川ペイント製造所 大阪市港區三先町四丁目

萬年筆と金ペン 小賣店に デパートに 貿易に (店印捺印者限 カタログ進呈) (指定マーク 入請見ひ) 辰己製作所 大阪市東區山之下町一二九

子供服 オーバ 店內見本陳列 專門製造現金問屋 大阪市東區谷町 藤本合名會社

◎あなたの店名をおしらせ下さい 店名無料奉仕 油は小島が一番安い 小島礦油部

ハキレ卸 津村合資會社 電話大阪南七五二四八九

新案特許 壽ストーブ 池原鑄造所 大阪市

ボタン問屋 井上嘉商店

花環裝飾材料 造花·徽章 田端商店

牛エリ問屋 勝本久七商店 大阪市南本町三丁目

시에론 레코-드 專屬藝術家 金永煥

一日特別公開 戰場よさらば 全十卷 パラマウント超特作日本版 新女性線 全十卷

中央館 永樂町一

米國ワーナー ナショナル超特作 『父歸らず』 ブラウン野球虎の卷 M 十一卷

浪花館 明治町一

稻妻리보 全六卷 鄭春三 金剛恨 全八卷

第一劇場 鍾路四丁目

志願하고入學못한 不運兒童四萬二千
一面一校라도學齡兒四割收容
今春各普校就學成績
就學受難決算

초등부학무국에서 계획하야 실시중인 일면일교(一面一校)의보통학교 설립안은 소화십일년도에 완성될터이라는데 이것이 완성된후에잇서도도변(渡邊) 학무국장의 말을들으면 학령아동의 사할밧게 취학하지 못하리라고한다 그러면 현재의 보통학교수와그모집정원에대한 지원자수에대한 입학률 가튼것에대하야 소화팔년도의것을 학무국에서 조사한결과에 의하면다음과갓다 즉 보통학교는 공립학교가 전조선에 이천이교이고 사립학교가 팔십이교인데 그입학상황을 표시하면

	募集定數	入學志願數	入學志願者에對한入學者百分比
▲公立普通學校(二,○○二校)			
男	一○一,九九四人	一三八,二三三	七九,二一%
女	二八,八八七	三三,七四九	七九,三四%
計	一三○,八八一	一七一,九八五	差引未入學者 四一,一○四人
▲私立普通學校(八二校)			
男	四,○一六人	四,八三○	七九,九九%
女	二,三三五	二,八二五	七九,八二%
計	六,三五一	七,六五五	差引未入學者 一,三○四人

이다 전긔수자와가치 공사립보통학교 이천팔십이교에 총모집정원은 십삼만칠천이백 사십이명인데 총입학지원자는 십칠만구천륙백 사십명에 달하엿슴으로 입학하지못한아동은 실로사만이천사백팔녕이나된다 그러나 이외에가정이빈궁하야 학교에입학하야 공부하여볼 생각도 못할아동과 또도시나 촌락(村落)에잇서 학교의설비가 부족하거나 업서서입학지원조차 못하는 아동까지합산하면 실로막대한 수자에달할터이다 비교적보급되여간다는 초등교육에 잇서 전긔한바와가치 총입학지원자의 칠할룩분밧게 수용치못하는상태에 잇스니 중등학교이상 전문대학등의 조선인학생 입학상태는 말할것업시 저률(低率)일것을추상할수잇다

中央基靑 漢語會

시내종로 중앙긔독교 청년회에서는 오는이일부터 매주월화수금, 요일 오후네시반부터 한시간식 한어(漢語)강습회를 열긔로는데 월사금은 매삭일원식이라한다

樂園에도恐慌風
無斷渡航은絕對禁物
混血二世白衣族도多數이다
南洋在留同胞消息【三】

봉오당하엿다고 바롤갈고 씨를뿌리며 겨울이각가워온다고 파동준비를 할필요가업는 토인들은 우리온가터서다로운 베의범덤을 지켜줄도모른다

이른아츰 느진밤에 쏫파도을바라보고 즐기며 바람결에는 야자수그늘에 모아안저서노래불러라 춤추어라—— 그것이 그들의인생관의전부다

쌀타서 그들은한편으로 겨오쁜청춘을 가지게되여 문명한서양사람이 한번침입하자 도저히하고 그들과함에 경쟁선에 마조설수가업섯다 그래서 미서전쟁후당시에 이섬의소유자엿든 서반아(西班牙)정부가 재정이 궁하야 일천팔백구십구년육월에 이천오백만마ㄱ페세를밧고 그섬전부를 독일정부에 팔려슴에에도 어섬의 주민들은 그들의주인이갈린줄을아럿는지마럿는지도모른다고하는우수운경험도가지고잇다

◇

일반으로 토인이라고하면 영맹저를상상하지만은 이섬의토인들만은 결코그러치안타 녯날진시황이 그러타는 봉래도야말로 남양제군도를 가르친것이나 아닌가하고 생각할만치 평화한분위기속에 싸혀잇는순진한 종족들이다

◇

우리형제가 주로살고잇다는싸이판섬에한번 발을드려노흐면 석조가옥이 억개를 겨누고느려서서 엄든서양풍의 시가의인상을주나 한번적은섬들에 가보면 (카나카)들는나무가지에의지하라도 아 겨우비와이슬을 피할정도로 집이라고 옹크리고노코산다

◇

어섬 바롤갈고 씨롤뿌리는법을 헤아리지도 수입할것도 서양사람들이다

아측까지도 토인들의 농업상태는 원시의영을 버서나지못하여서 고구마류 강낭수수 『다피오까노(파이애플)』『빠나나』 쌍나부 야자수등을재배하나 거의버려두고 자라는대로 맛겨두는세음으로써 수확은품등 품질도나커서 농경방법을 개량해나갈줄은 도모지모른다

이섬에서 수위로가는 산업은 제당업(製糖業)으로서 남양흥발회사는 『사이판』때이앙녹로나늬의각섬에 퍼져여정보의사탕수수밧을 개척하야 해마다약일억근의 사탕을만들고잇다

다음에는 야자수열매에서 색는 이육(上肉)을말린소위『코푸라』는 이섬의중요한산물의 하나로서 해마다약일만돈(이백만원가량)어일본으로 수출된다고한다

이섬에서는 못포든 호흡아서지한하야 이백칠십명 가량인데 순전한 조선사람으로서 십세이상의 사나히만 일백칠십인가 된다고한다 태평양의지은틀경홀라고 넘어가서 미지의봉래도에 새세계를 개척하고잇는 이들섬의용포는 지금까지는 각각그업에부터서 비교적안전하게 지낸다고한다

그러나 이섬에도 서계불황의다류는 흘러와서 낙토의평화를 즐기고잇는 백성들의 생활위협하기 시작하엿다

내지를풀고 남양에활동의 권지를자즈려고 하는이들도 만연히 도항하엿다가는 랑패를볼렴려가잇다 위선 싸이판도에 잇는조선인친회에 조회하야 지도와 의견을듯는것이 가장안전 하다고한다

戶稅를全廢하고 所得、附加稅新設
學校費輕減、全體的家屋稅賦課
改正될稅制의要項

종래 조선의 세납의체계는국세지세(地稅)를기본으로하여왓는것을 금후는 제삼종의개인소득세(個人所得稅)를신설하야납세의기본으로삼도록세제를개정케되여 명년부터는 실시할방침으로 세무당국에서는 여러가지준비를 진행중인데 이가티국세의기본—개정된다면이에딸아지방에도 당연히개정하야 지방세케의 정리를단행하지안으면 안되게되여 방금지방세제과부에 관하야 정리할필요항을 조사중이다 국세정리에관련되여 명년도에 개정될것은다음과갓다 즉소득세부가세—(所得稅加附稅)의신설에 따라호세(戶稅)를 전폐하는외에 소득세 교부금(交付金)에의하야 학교조합비(學校組合費)와 학교비(學校費)를 현재의 반액정도에 처감하게될터이라한다 또한근본적 정리는 명년도이후 점차실시하야 지방세제의체계를 정돈하는동시에 지방재정의 확립을도모할 바침인데 지방세제정리의 요항은아래와갓다

一、國稅所得稅의新設에伴하야地方稅로所得稅附加稅를賦課할것

一、所得稅附加稅의新設에依하야戶稅는全廢할것

一、所得稅新設에依하야地方에還元하는交付金은學校費學校組合費에充當하야現在의半額程度에輕減할것

一、家屋稅는現在府에만賦하야徵收하나이것을全體的으로擴大實施하야負擔의公平과國稅와이均衡을圖謀하야全般的으로公課의輕減을하려는것等

大同고무罷業 雙方妥協解決
工場側注意를聲明

【平壤支局電話】 대동고무(大同)회사의파업직공관부는 일일아츰여덜시에 공장주와 회견하고 타협한결과 그동안여섯사람의 직공을해고한것은 감독의참람된 단독행사임이판명되여 이후에는 결대로이러한일이 업도록주의하겟노라고 성명한 사닭에 파업단도이것을 량해하고오전열시부터 취업하야 파업은완전히해결되엿다

京城府納稅宣傳

경성부에서는 오는십일부터 삼일간 경긔도내에서 일케시행하는납세데이(納稅日)를긔회삼아 삼중정(三中井) 『데파—트』 『홀』에서는 그동안사흘에 오전아홉시부터 밤아홉시까지 납세권장회를열고 그동안 매일오후세시와 일곱시의 두번에는사회관(社會館)에서 납세 영화회를열며 십일오후한시에는 부청후의실에서 납세조합장 간담회를열고십일일 오후두시에는 부윤응접실에서 납세좌담회를 열고 그동안 매일시내의 각공사립초동학교와 중등학교의 아동과생도에대하야서는 납세강화를 하고 십일일은 납세방송을하고다시납세표어(標語)를모집하야십일에 입선자를 발표하리라한다

曺奉岩事件 公判은十五日
第二回로

【新義州】 긔보조선공산운동거두로 조선공산당재건을 목적하고로서아모스코바에참모보부를두고 조선공산당파견단을취한후 해외해내에서 활약을하던 조봉암(曺奉岩)김명시(金命時)동외십사명에대한공판은십오일오전신의주지방법원(新義州地方法院)에일호법정에서국지(菊池)재판장의주심 무석(武石)총본(塚本)량배심판사의립회와곡전(谷田)검사의립회하에계속개정되리라고한다

카페엔젤女給 又復漢江投身
家庭不和가原因?

일일새벽한시경 한강인도교우에서 젊은녀자가 물에빠저죽은것이잇섯다 그는종로이정목『엔젤』이라는가페에서 영자(英子)라고불으든 녀급으로 주소를창신동(昌信洞)사십구번지에둔류순자(柳順子)(二三)라는 여자이엇다 그는 밤에카페에서 일을하다가 자정경에 집으로간다고하고 나가서는 동대문밧금강(金剛)탁씨에서 자동차를타고 로량진자기오빠집에 간다고하고 인도교에서 나리어물에빠저죽엇다 그는남편도잇고 애도나서길은 몸이라는데 그가치죽은것은가정의불화가잇는모양이라고한다

滿蒙文化講演會

경성제국대학안에잇는 만몽문화연구회(滿蒙文化硏究會)에서는 래십일일 오후한시부터법문학부회의실에서 만몽에관한 강연회를열고 그날오후두시부터는대학강당에서 다음과가치연구보고강연회를연다고

滿洲의民俗과宗敎 赤松敎授 秋葉敎授
滿洲의農業 大內敎授
勃海國의古都東京城 鳥山敎授

天氣豫報
曇一時晴

高氣壓은日本中部에서鮮으로擴大되여蒙古方面도亦是氣壓이낫고沿海州는低氣壓이엿다 全朝鮮一般으로흐리고 氣溫은昨朝부터多少나려明日도흐릴터이다

昨日氣溫 最高 十四度七 最低 一度七 正午 七度九

五十人乘大型機로 時間半에翔破!
일본항공회사의계획으로 玄海灘『스피드업』

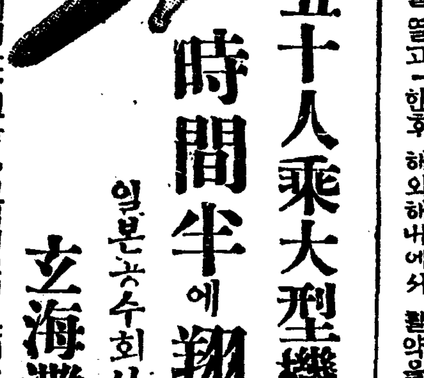

【電通東京電話】 항공계에한신긔원을 지을오십인승 대형비행긔로서 조선해협을 횡단하는항공로를만들고저 일본항공수송회사(日本航空輸送會社)에서는 얼마전부터 이를계획하야 그실현을 촉진식히고저 관계각방면에대하야 활동을계속하든중 최근에 이르러 조선총독부의금정전(今井田)정무총감은 이 계획에대하야 크게찬동하야 경성비행장에 근무하고잇는 좌동(佐藤)항공관으로서 일본항공회사의 재등(齊藤)업무주임아부(阿部)운항(運航)주임으로하여금 서로절충케한결과 이계획에 대한계요가성안되여 금청권 총감에게보이게 되엿다

금후로서는 주장총독부 측에서이계획을 긔초로하야 그구체안을진행식히기로되엿슴으로이항공로의 실현도 컴차시긔문제로변하야 일본과 조선은물론일본과만주를련락하는항공긔의대량련락수송이 량삼년간에는 실현될모양이라고한다

금번항공수송회사로부터총독부에게시한 계획요항은 다음과갓다고한다

一、區間及距離 ‖ 下關釜山間 二二五키로
一、飛行時間 ‖ 一時間半

◇今日의蹴球大會(上)은入場式(下)는競技光景

盛況中에開幕된 全朝鮮蹴球大會
三百健兒一場에勇躍
興仁·輔仁·崇中·信聖各勝

半島蹴球의最高權威로自他共認하는朝鮮體育會主催 第十四回全朝鮮蹴球大會는 十一月一日午前八時부터幕이열니엇다 이번大會는關北의雄基鏡城農業湖南의高敞高普 關西의崇實 信聖等의强隊와 中央의諸强이 參集하야 近來에업는 盛况을이루으게되엿다 이날京城그라운드는 이들三百餘名의健兒를마저 場內에 흐르는 徽新樂隊의嚠喨한奏樂소리와 群衆의歡呼喝采속에興奮된場面은 大會氣分이 彌滿하여잇다 午後八時부터開始된 小學團競技가 쯧난後 同十時十五分부터 壯嚴한入場式이 擧行되엿다 朝鮮體育會常務理事金圭冕氏가 開會를宣言하고 昨年優勝된中學團鏡城農業▲專門團普成專門▲靑年團淸津(雄基가代理)諸團體로부터 優勝旗返還이잇고 會長尹致昊氏의開會辭와 選手代表普成專門 康基鎬君의 宣誓文朗讀이 잇슨다음 蹴球審判會 玄正柱氏로부터 競技에對한注意가 잇슨後 다시競技에들어갓다

【小學團第一回戰】
興仁2 高龍0

興仁培材對高龍戰은 高龍棄權으로 興仁不戰一勝이되엿다

輔仁2 勝洞1

輔仁學校對勝洞基督學校戰은當日午前九時十分부터金和集(主)朴錫惠·鄭寅昌(線三氏)審判下에輔仁先蹴으로開始하야勝洞軍前半開戰五分에一點을先取하고後半에들어가輔仁十二分에 一點을어더 쌍은延長戰을할것으로豫想되엿스나 輔仁最後攻擊에功을奏하야 十九分에貴重한一點을어드니 結局二對一로輔仁得勝하엿다(쌍五十分間)

(勝洞)
金元黃崔朴李盧金安崔金
敎善柄承江壽元英萬錫敬
承宗[illegible]喆山鳳基燮駿基鎬
GRLRCLRRCLL
KFFHHHWIFIW
(輔仁)
[illegible]崔柳朴[illegible]愼韓全崔張金
春貞徽戰孝宗晋昌[illegible]禧學
福老永榮榮俊瀾烈君俊根

(輔仁) 前	後	計		(勝洞) 前	後	計
0	2	2	得點	1	0	1
1	0	1	門蹴	6	6	12
2	3	5	隅蹴	3	0	3
4	1	5	自由	2	1	3
0	0	0	懲罰	0	0	0

【中學團一回戰】
崇中2 徽新1

빗나는歷史의傳統을가진平壤崇實中學과隱忍自重으로지實力涵養에邁進하고잇는京城徽新과의對戰은中學團勝敗戰에일마즌열이다午前十時五十五分부터玄正柱(主)白基珠金正相(線三氏)審判下에徽新先蹴으로開始 結局2對1로 徽新三分을남기고審判에異議가생기어論議紛紛한가운데라임업되니結局2對1로崇實得勝하엿다

【前半】 開戰直後崇實軍急激한템포로突擊하야 徽新門前에서混戰타가 崇實 LI 金南全의强蹴으로 쎵저一點을先取한後兩軍伯仲한 쌩을繼續하면서徽新好機를 몃번이나노치고 兩軍得點업시前半은1對0으로崇實리—드하다

【後半】 兩軍中央線附近에서一進一退接戰을 거듭하다가八分에崇實RF崔永錫君 不幸히도負傷을 당하야 退場하엿으나今番 大會부터는 退場選手代理를 承認치안는다는 규칙으로 朝鮮蹴球審判會에서 嚴守키로되여崇實은 이로부터十名만으로서 對戰케되엿다 十九分에徽新『파날티킥』을利하야一點을恢復하니 쌍은이로부터더욱白熱化하야 二十八分에崇實軍 絕好의機會를가젓섯스나凡蹴으로無爲가되엿다 徽新驟足을利하야 攻擊하엿스나 崇實의美技는漸次로發揮될뿐! 三十四分에徽新門前에서 混戰타가崇實CF車淳玉『슛트』하야 奇蹟的一點을어더니 徽新이에審判에異議를提出하고 論議中다임업되여崇中勝하엿다

(崇實)
李崔劉金李宋吉金車金金
容永奉[illegible]裕熙榮日淳[illegible]壽
禮鎬璿[illegible]澤[illegible]範永玉全守
GRLRCLRRCLL
KFFHHHWIFIW
(徽新)
張高金李文金張[illegible]朴金殷
[illegible]龍敎龍二台基永仁龍芝
濟成植洙峯河浩昌哲駿東

(徽新) 前	後	計		(崇實) 前	後	計
1	1	2	得點	0	1	1
1	3	4	門蹴	6	5	11
1	3	4	隅蹴	3	2	5
5	5	10	自由	7	0	7
0	0	0	懲罰	0	1	1

信聖2 中東0

新義州에서開催된西朝鮮蹴球大會에優勝한宣川信聖中學對中東學校戰은 午後十二時三十五分부터 徐相天(主)金龍九金和集(線)三氏審判中東先蹴으로開始하야 結局2對0으로遠來의信聖軍凱歌를불르다

【前半】 兩軍激烈한接戰을雨中에展開하드니 信聖二十四分에CF韋惠德의패스를 LI 金明煥바더『슛트』하야一點을先取하고 中東數次絕好한『찬스』를노치니 一對○으로信聖리—드

【後半】 아츰에흐리든날은비가내리엿다雨中에 兩軍不好한『콘듸숀』으로苦戰타가 七分에信聖CF韋惠德의『슛트』로 一點을加하니 中東恢復하려고力戰하엿스나 不及하야二對○란채타임업되여信聖勝하다

(信聖)
田方韓金金崔張金韋金金
時時玄俊炳泰聖最惠明圭
時鍵杲彬龍健燦均德煥昌
GRLRCLRRCLL
KFFHHHWIFIW
(中東)
尹崔張田辛李金高全洲金
亨昌昇之一順壽[illegible]昌錬振
燮欽均京根基鉉華洛鐵郁

(信聖) 前	後	計		(中東) 前	後	計
1	1	2	得點	0	0	0
0	2	2	門蹴	3	11	14
1	0	1	隅蹴	0	1	1
1	1	2	自由	0	3	3
0	0	0	懲罰	0	0	0

軟庭球朝鮮勝
山形과五對○으로

【電通東京電話】 神宮競技庭球(軟球)男子一般複式對抗第二回戰에朝鮮軍은 五對零으로得勝하엿다

女子庭球對抗
朝鮮軍은惜敗

【電通東京電話】 神宮競技會日本女子中等學校各地方對抗軟式庭球大會는 三十一日午前九時부터江古田코—트에서開催되여準決勝까지 奮戰한朝鮮軍은 二對零으로 京都軍에게惜敗하엿다 스코어는下와갓다

歷枝田中(京都)4—3秦朱(朝鮮)
上野大伴(京都)4—0大橋右橋(朝鮮)

神宮排球戰績

【二回戰】
京城 師範44 30今宮 中學
【三回戰】
吉川 師範44 40京城 師範
女子一般四回戰
日本 體育42 17京城 第一

春木庵開業五週年紀念擴張

謹啓時下淸秋之際 尊體益益淸健하심을仰祝하오며 이제여러분의넘치는愛護와 過分의後援을힘닙어開業五週年을마지하는春木庵은 設備裝置를完全히改善하옵고 아울너 春木庵正門前에 別邸를新築하고 이를開放하야 從來舍屋俠少의遺憾을 물니치려함니다 新築하온遊園別邸는朝鮮情趣가무르녹는 優雅한建築에洋風을加하고 特히室內裝置는古典的朝鮮式으로 應分의裝置를하얏삽고 비록小規模나마淸雅한庭園의設備도잇서 한盞술 하로밤遊樂에過히不足이업스실것이며 從來에늣끼시든모—든不足은이別邸開放으로말미암아 斷然一掃될것을自認합니다 今般五週年紀念을際하와 二割引을 하게되엿사오니 여러분의命名하신光州의자랑거리春木庵을從前에倍하야 鞭韃과後援을앗기지마시기를비나이다

追而別邸에는會席設備도잇사오며 客室의豫約이만사오니 遺憾이업도록 미리電話 301番 361番으로下命하심을再望하나이다

十月三十一日 光州邑
朝鮮料理 和洋料理 食堂 春木庵 電話 301番 別邸電話 361番

日本向六種大羊市皮價表

老大羊皮 特上品 一枚 二圓八十錢 / 上品 一枚 三圓 / 中品 一枚 三圓五十錢
剪達皮 特上品 一枚 三圓五十錢 / 上品 一枚 三圓 / 中品 一枚 四圓
天馬皮 特上品 一枚 四圓五十錢 / 中品 一枚 四圓五十錢

(南國海關稅本洋行財擔 全部先金送料外지負擔 多小不拘注文時必要先金)
(本洋行萬雜貨商報請求進呈)

各種 周衣、뎟거고리감 背子감、멍거리감

發羊皮 山羊皮 花子皮
長三尺五寸以上 一件 二圓五十錢 / 六尺以上周衣 一件 三圓八十錢 / 一枚로背子及등거리 一件 一圓八十錢 / 中品 一枚 三圓五十錢 / 上品 一枚 三圓五十錢 / 特上品 一枚 三圓 / 中品 一枚 三圓五十錢 / 上品 一枚 五圓五十錢 / 特上品 一枚 四圓五十錢
(代金引換應酬)

各種毛皮原產地直輸入 安東縣舊市街入口西筋 國際洋行毛皮部 告白 振替口座京城二○六○三番

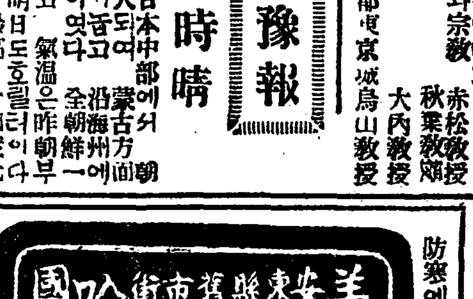

朝鮮向小羊皮市價表

普通品 一枚 三圓 / 中品 一枚 五圓 / 上品 一枚 五圓 / 特上品 一枚 八圓 / 特上品 一枚 二圓 / 長一尺餘 一尺餘 三十錢 / 四枚로등거리 一件 二圓 / 十枚로 뎟저고리 一件 / 二十枚로 周衣 一件分

防寒에난羊皮가第一이오羊皮安價販賣에난安東縣國際洋行이元祖인同時安心注文處이랍니다

日本所用 朝鮮所用 大羊皮各種 小羊皮各種

淋病專門

診察·午前九時로午後八時外지
尿·血液檢査施行(電本一三五三)
京城郵便局北側(レート塔後)
チエ京城醫院

淋疾

患者에告함 大阪チエ는廿年間淋疾에決코 야研究하야왓습니다 故로チエ에는他에업는チエ獨特한藥品과治療法이잇는바關하야는 他의模倣과追從을不許합니다淋疾은必히根治되는病이오며 오래苦生하는原因은藥品과療法을드르시고急히根治케하시옵 臨하서서 說明書를드르시고急히根治케하시옵 病者를爲하야時價에進呈합니다(地方文獻進呈) 一次來 所以이오니 チエ京城支店 京城郵便局北側

書籍目錄 無代進呈

受驗就職案內各種講義錄及農工副業致富金書珍本其他 端書申込△大阪市十三東町 文明之日本社

새설제조

푼사실 쪽수실 재봉실 リリヤン
京城仁寺洞七六 振替京城一七四八三 首陽店

恩給

低利立替他店에比較하야 富國農業社 京城笠井町百五

產婦人科 外科 西京醫院

但淋疾에專門治療함 京城府蓬萊町三丁目路街 電本三六四三番

無料診察

新譜 레코드

(一五八五) 곰보打鈴 엿쥐라打鈴
申不出 申鎭鳳
터센스王座

桃花劇場

十一月二日부터大公開 大衆的快心篇 海上壯觀 三日에는祭日로因하야……
◇파라마운트社超特作映畫 人情活劇 人生의乞食 全九卷 監督 윌리암에이웰맨氏 主演 리차드아ー렌氏 웰……
決死的鬪爭을繼續하는乞食生活! 人의生涯여逢一壯! 一代의名篇
◇獨逸우파社映畫 暗黑街의最不特의大傑作 暗黑街 巴里안바슈 全七卷 監督 니코라스파ー라 主演 작크카토란氏
痛快的暗黑街에서이러난大活劇
◇파라마운트社映畫 개구리의王子 全二卷
次週 十一月五日부터 날개 全十卷 춘추는人生 全九卷
桃花劇場 電話一三三三

優美館

空前의壯觀! 海上大爭鬪篇
十一月二十九日『日曜』부터大封切
와너쌰러더ー스會社超特作全發聲映畫! 名匠하와ー드호ー크스氏大作
타이가샤ー크 (一名虎鮫) 全九卷
主演에드와ー드G로빈손氏 助演 리챠ー드아ー렌氏 지다요한氏
太平洋上의커便! 猛魚와決死的爭鬪를繼續하며海上으로轉戰하는壯快한漁夫의生涯여! 凄又壯! 一代의名篇 海의野獸를凌駕할不朽의大傑作!
伊國現代文豪 伊或알바톨 作 엡레—로 社超特作 쌤배네무리氏 原作 努級映畫 映畫化!
무지개를밟는者 全十卷
脚色監督 마리오아루미란氏
主演 이안니바라배도로氏 빗도리오아말미네氏 리리아아말미네大人 [illegible]에미리란ー氏
貫鐵洞 電光三九五

江陵貨物運輸紛糾眞狀

當業者反對不拘코 無理한合併案强勸

眞意몰을當局의處事 將來가注目處

【江陵】 강릉화물운수업자는 강릉상사주식회사(江陵商事會社)와강릉화물합자회사(江陵貨物合資會社)또는 강원트럭회사(江原트럭會社)의삼사 가가장대표적인데 저간 동업자간에 고객쟁탈을목적하야 화물운송 임금을 더업시격감시겨 그경쟁은자못맹렬한향으로 화물주는 자긔가 가진바 운송량의 거대한것을바쾌로 자긔맘대로 그들의약점을리용하야 운송임금을 감하시김으로 자연그화물에대한 경비의 경감으로 상품매매지에서 그상품의가격을 군소업자(群小業者)보다 훨신 헐가로 판매함으로 군소업자들은 파산에직면케되여 이래 이들화물운송취급자들사이에 어중한 교섭이 거듭한결과 드되어 전긔삼회사운송업자들은 동업자와 수차협의한결과 드되어 임금협정을보게되어 종래의경합이 긔분간완화되는듯하더니 금번강원도 당국자는 전긔삼사를 합동시기라고 그합동의조건을 제시하여왓다는데 현재삼사의 그영업방침이 근본적으로달라서 도저히합동될 형편에이르지 못할것임으로 번연히알면서도 구지권고한다고하야 당업자간에 불소한비란이 고조되어잇는데 이제강원도당국자가 이것을 긔어히실현시기기위한 근본책이란것을 당업자에게서 드러보기로하자

「너무無理한 合同案이오」 江陵某會社員談

금번동업자 삼사가 임금협정을하야 고객에게대하야 균일적으로봉사하기에이른것은 저윽히 깁분일이라고생각 합니다 그런데 금번갑작스럽게 강원도 당국으로부터 우리운송업자들을 합병시기기를 강권하는데 원래현재보다더!조흔 것을 나허노키위하야의 합병하는것은 리상적으로는 조흔일이라 하겟스나그동긔가 지극히 불순한데대하야는 도저히 수긍키어렵습니다 금번 삼사 합병하기를 강권하는진정한리면을 본다면 현재직중인모처경찰서장이 불원 퇴직되는데 그방사람을 ... 한,한명의 의에 존재땅을 질작할수잇을것 어며 특히 삼사의구성원근본이 서로일치지안허도저히합병할가망이 업는데 억지로 무리하게 권고하는 것은 실로 괴로운 일이라하겟습니다 여하튼 한사람의 리익을위하야 다수가 희망하야 ... 시켜야 될리유는 업슬것이라고생각합니다 운운

係爭中에잇는 殖産組合紛糾

橫領、債務履行、慰藉請求等 民、刑事로錯亂

【平壤】 자본금 오만원의 황주식산조합 오천원분에 관련하여 업무횡령으로 고소하는일방 보증채무이행 위자료청구등 상무리사와서긔가 민,형사를 병하여 계쟁을계속하는 사건은 평양지방법원동보(東浦)재판장의 손에서 심리중인바 황주식산조합리사 조동순(趙東淳)은 동리자종호(車宗浩)를상대로 오천원의 보증채무리행청구소송을 뎨긔하엿다 심리중인바 ... 가소비햇슴으로 원고는 전긔오천원을 변제케햇다 그럼으로 피고는 보증인인 관계로 이책임을 부담하지안을수업다는것이다 그러나 피고는 장남해룡이 일이심에서 무죄판결을 바덧슴으로 지불할의무가업다는것이다 또한 뭇해는조동순에 대하여 원오백원의 위자료를 청구하엿다 그내용으로는 원고는 금년 일월 피고에게고소되여 경찰에류치되엿고 그후 평양복심법원에서 심리의결과 구월에무죄가되엿다 피고는 평양보경원은 법파를출업하고 황주부속이 되엿섯스나 가정사정에 의하여 취직후황해도 평의원 식산조합리사 동의공사 전자재(公私職責)장만원을 가기고잇스나 피고의고소로인하여 명예,신용을잃엇슴으로위자료를청구한것이라한다 업권대로 얻키어잇는 광소송사건의결과는 일반의 주목을끌고잇다 한다

大田順天病院長 手形關係로被訴 井邑署서拘引

【大田電話】 대전순천병원(大田順天病院)장으로잇는김상용(金尙用)은 얼마전에모히중독자등 략사건으로 일반의 말성을일리키고잇는바 멋칠전에는 전북정읍(全北井邑)사는김순규(金舜圭)에게백지수형(白紙手形)사건으로 고소를맛나 이십구일오후두시 정읍서에구인되여 호송되엿다고한다

授業料未納生

授業時間에逐出

三十餘兒童、路上에彷徨 寧邊公普에駭怪事

【寧邊】 평북녕변공립보통학교에서는 수업료미납 아동에게 학과수업중 수업료를 가저오라고 집으로돌려보내는일이 종종잇는데 랑문한바에의하면 십월이십칠일에도 녕변군청 재원어학교에와서 교수시간임에도 불구하고 수업료를가저오라고 각학년 다수아동을 쫏차내엿다고한다 전긔와가티 쫏겨난삼십여아동들은 교문압가로상에서 방황하는것도잇고 혹은 가정에도 라가기도하는등 시간을 허비하다가 교실로드러갓다는데 이사실은교유상 큰문제라하야 일반학부형간에 물의가분분하다한다 ...

【興南】 理髮講習會 흥남경찰서에서는 십일월 삼일부터 일개월간매주월요일방과목요일방구시부터 십일시까지 당지동본원사(東本院寺)내에서리발종업자(理髮從業者)약삼십명을모여노코한설해부생리리발위생급 전염병의예방 리발업에 관한법령 실지소독약의제조급 소독법등을 강습케하야 흥원에실시될 리발업자면허에 지장이 업도록한다는데 강사는 가등(加藤)서장환산위생계주임이라한다

崇義女學校 創立卅週記念 大盛況裡閉幕

【平壤】 창립삼십주년의깃붐을마지한 평양숭의녀학교(崇義女學校)에서는 삼십일일오전십일시부터 동교강당에서 동교교유 생도전부를위시하여 평양부내 유지이백여명을 초대하고성대한 축하식과아울너 근속십주년이된 김승섭(金承涉) 부옥만 (會玉滿)광선생의긔념식을거행하엿다 교장 소안엽(蘇安燁)씨의 개식사로 식은열니엇고 계속하여 전래만상으로 전개되여온 개교삼십년간의 약력,창립긔념사,동교찬양대의 청량한합창등이잇섯다 다시 근속십주년의동교의 은인 김부광선생의 약력보고 긔념품진정등 순서가잇섯다 두가지,깃거움을마지한동교를위하야 래빈중에서림종순(林鍾純)씨의축사 가잇섯고 학교측을 대표하여 오윤환(吳允煥)선생이 일장의답사를한후 교가로식은필하엿다 다시운동장에 전교생도 사백오십여명의 아릿다운「마스게임」이잇섯나자 동교식당에서축하연회를 개최하엿섯다

祝賀音樂會盛況 숭의학교에서는 삼십일일 오후 ... 崇義學校創立三十週年祝賀式典 ... 리시부터 동교강당에서 삼십주년축하음악회를 개최하여 대성황을일우엇섯다

少年竊盜逮捕

【義州】 수일전에 청진경찰서에서는 시내모의생의안돔 김원룡(金遠龍)(假名)(一九)을 체포하야 목하엄중취조중이라는바 전긔김원룡은 작년팔월에 청진역개찰구에서 모열분이의 현금륙십원을 절취한후 금년칠월에 청진에 들어가서 현금약일백삼십원을 절취한사실이 잇섯고 또지난 십일밤에는 옥정김홍섭(金弘燮)씨집에 드려가서 금시계 금시계줄급 지환 금비녀기타 현금까지합하야 약이백원가량이 나되는 것을 절취한외에 전후십삼사회의 절도사실을 자백하엿다는바 아직남은죄가 잇는모양으로 계속하야 취조중이라한다

保安林의落葉긁는다고 採薪器具를燒却

山林技手의無理恣行

【永同】 지난이십사일영동군 황금면죽산리(黃金面竹山里)려영록(呂永錄)(三三)최복동(崔卜同)(一〇)외 십세내외의어린아이들다섯명이 그부근보안림(保安林)에서 락엽을 긁는것을 발견한영동군 림업기수는 그아이들의 긔구를지게,망,갈구리등의 긔구를 빼아서 죄다그지리에서 불에태워버린후 지난이십칠일 또다시그아이들의 부형을 군청으로호출하야다가 각각나므르를 엇더케해서나 는냐늑네에게 무스돈이잇서 나무를 사써는냐는,조선사람은 거짓말을잘한다는등의욕설과구타를한후 각각과료 일원식에처분하엿다는데 그림업기수는 농촌에와서 항부로 구타를하며고 구들을 파손하야 주민의비난은자못놉다고한다

負債를悲觀코 結項自殺

【淸安】 충북 괴산군 증평면남하리(曾坪面南下里)거주하는 리금석(李金石)(三三)은 자긔소유답오두락과 기타 남의논소작

不景氣의副産

벙어리행세로 不當利取得 畢竟一年懲役

【海州】 말을잘하면서도일본인벙어리로 가장하고 모필행상(毛筆行商)을하야 부당한 리익을 탐내다가 지난시월이십칠일 해주지방법원에서 사긔죄(詐欺罪)로일년징역언도를 바든자가잇다 그는본적경북상주군 상주면남정철오(慶北尙州郡尙州面南町七五)에둔 모필행상하는 정봉업(鄭鳳業)(三五)이란자로서 가등일랑(加藤一郞)이란일본인벙어리로 가장하고 동경공시청특고과(東京警視廳特高課)의증명세라는것을어더둔후 그것을 무긔로하야 일본만주조선 각지를전전하며 유랑하면서 각관청 고관을비롯하야 일반인사들을속이고 시가륙칠전싸리못(毛筆)을이삼십전식 사서서 밧엇다한다

荷物自動車에 七十老婆轢傷

【瑞興】 십월삼십일일오후네시반경에 율리정거장서이 위한길에서 서흥군회면 석락리십륙번지(瑞興郡不回面石洛里一六番地)문씨(文氏)(七三)는황해(黃海)칠백이십오호운전수검준원(金俊彦)(二四)의운전하든 화물자동차에치여중상을 당하고 서흥공의원에입원하야 방금치료중인데 전긔 문씨는 손자 리만히(李萬喜)와 서흥으로부터 집으로돌아오는도중 뒤에서 자동차소리를듯고 좌우로 갈너섯다가 노파는돌연히 손자가서잇는 편을향하야 몸을향하야 운전수 만활히 운전하야 정면충돌은피하엿스나 마츰내 이와가튼봉상을입피다고한다

平壤刑務所罪囚

獨子、獨女가首位 長男、長女가次位

◇興味잇는犯罪統計

【平壤】 평양형무소에서 조사한 자미잇는통계가잇다―구월팔일 현재평양 형무소에수용중인 수형자는 일천백팔십칠명이다 전긔 수형자중에는 독남독녀의 범죄자가 절대다수를 점령하고잇으로 그중에서녀자가 팔십구명질사록 적어진다는데 귀동으로금지옥엽가티 귀중이 양육을바든독남,독녀내지장남장녀의 범죄자가 절대다수를 점령하고잇는통계는 실로주목커가 되여잇다 통계표를들어보면다음과갓다

出生別	人員	出生別	人員
長男	六〇四人	長女	三一人
二男	二九八	二女	二六
三男	一〇二	三女	六
四男	三三	四女	五
五男	一〇		
六男	二		

女子全部釋放 男工三名繼續取

忠南製絲工動搖後報

【禮山】 긔보=례산에잇는 충남제사주식회사의 녀직공 동맹단식사건은 지난 이십구일에 그선동의 수모혐의자 십수명이 례산경찰서에 인치조사를 밧든바 그중녀직공구인은 동일오후 열한시경에 무사석방되엿고 남직공측으로 강소성(姜小成) 리규성(李圭成) 한영수(韓英洙)삼인은당분간례산경찰서에취조중이라한다

幼稚園同情 音樂素人劇

兼二浦支局後援

【兼二浦】 창성유치원(昌成幼稚園)의모든 불충분한 시설과 원사(園舍)의협소와 불결함을 유감이생각하고 그개선을통감한 겸이포 장로교회기독청년면려회(兼二浦長老敎會基督靑年勉勵會)에서는 동아,조선양겸이포지국후원하에 동회지육부(智育部)주최로 래십일월륙일오후칠시삼십분부터 겸이포좌(兼二浦座)에서 동원동정음악급소인극대회(同園同情音樂及素人劇大會)를 개최하리라는데 시민일반은물론 유지제씨의 적극적후원과 동정이 잇기를바란다한다

安東縣新興學校 校舍新築竣工

今十一月부터授業開始

【安東縣】 안동현사번통구정목신흥학교(安東縣四番通九丁目新興學校)는지금으로부터 사오년전창립이래 교실이 너머협착하고 붕괴의지경에 이르러서 학교당국자들이 만흔 두통거리이던중 안동현조선인회 부회장 김호찬(安東縣朝鮮人會副會長金虎贊)씨가 동교장으로취임한후로부터 각방면유지의 후원을 어더 지난칠월부터 긔공중이든바 근근 준공되여 래십일월부터는 신교사에서 수업을개시할예정이라고한다 동교사는 양관건이층의 평장한건물로써 약사백여명의 생도를 수용할수잇스리라고한다

豊作도안인데

平年作七割以上을 小作料로要求

作權剝奪을怯내여 契約捺印 十餘名作人은不應

【合德】 경성부 죽첨정(竹添町)에사는 김경배(金慶培)씨의 토지가 충남당진군범천면(泛川面)평야부락에 삼십여만평이잇는바 벼를반이상이나 베인이벼에와서평년수확칠할이상의도조를 요구함으로 소작인들은엇지할길을모르고 불안에 싸여잇다는데 전긔토지는 원래병작케도로추수하여오다가 수년전에 그지배인격되는리좌근(李左根)이란사람이 살념을하게되자 작년에 이를각사음에게 명하야과다한도조로매여 가혹한 추수를함으로소작인의원성이놉더니금년에는더욱이벼를반이상이나베인이추수긔에와서 평년추수 칠할이상의 가혹한 도조로오개년긔간의계약을 요구하야 불응하면작권을떼다고 위협함으로 부득이 그계약서에 날인하되 그중성원리(成元里)평사만여평소작인이십여명은 작권은 쎄앗길지라도 그가혹한도조는 물수업다고반대하며 지주의반성을 바란다는데 각사음별평년수확과 금년의 도조수확의 비례는다음과갓다고한다

소반리(小斑里)려사음의소관 평년는 일백 오륙십석인데 금년은 이백칠십구석
공포리(孔浦里)박사음의소관 핏년는 삼백륙칠십석인데 금년은오백륙십석

不安에싸힌泛川農民

『억울한일이나 작권떼다기에 날인하엿소』 成元里小作人金某談

『참살수업는세상이지오 소작인의피와땀으로 농사를 지은작인은 몹두에도 두지아니하고지주는 한품이라도 더빼아서가랴고만 합니다 이김씨의 토지에 인접하여잇는 일해회사(日海會社)의땅은매평사홉사작(四勺)임에도소작이억울풍에도 이백이십석 이엿는데 이케와서 또 이백칠십석이라니말됨니까 작권떼인다 는바람에도장은 더럭찍엇지만 참탈이지오』운운

『립장이곤란하오』 孔浦里舍音朴某談

『참아립장이 곤란합니다지주측요구에만한 결충을 하야작년에 사백륙십석 상납한것을 오백륙십석에 조정하여가지고 각작인별로 남습분배하여도 사십석이 아모리니다 지주측에 다시양해를구하야 아니되면 내가체납는할지어정 작인에게 더강요할수는업서서 소작인에게는 정식조중도아니하엿습니다』운운

搗鑛場에盜難 犯人二名逮捕

【淸安】 충북선청안역전에서 ...

南市艾串洞에서 벼ㅅ가리에火災

損害額三千餘圓

【南市】 룡천의 쑥곳동(艾串洞)이라면 버만히나기로유명한 들이다 그런중에금년에는 풍작이여서 일망삼십여리의 넓은들에! 버로쌍채웟섯는데 지난삼십일야반에 아지못할 불이 큰타작마당에서 닐어나서 라작마당친부를 태우려할즈음에 의하주재소원의 활동으로 당지주민들과 협력하야 삽사개의 낫가리만이 타질뿐이엿는데 그타진 수량이 사백석에 손해액은 삼천여원에 달하리라는데 화재의 원인이미상하야 당지경찰서에서는 엄중조사중인바 피해인은리세진 리규찬량씨라한다

强制結婚을 拒否코出奔

千餘圓現金을持去 封建遺習의反逆女

【平壤】 평양부내창전리(倉田里) 김명숙(金明淑)의딸애자(愛子)(一七)(全部假名)는이십륙일밤 현금일천여원과 자긔의의 복수점을 가지고 몰연히집을떠난채 아직도 돌아 오지안어가정에서는 엄탐중이라는데 애자는 미인으로 유명하녀자로서 부모의 강제로 엇더한곳에약혼까지 하고 근일결혼식을 거행하기로 되엿섯는데 애자는 여기에반긔를들고 행방을 감촌것라이한다

方魚津海岸서 青年一名自殺

原因은失職

【蔚山】 경남울산방어진해안에서는 지난이십팔일 오전구시경 어떤청년한명이 바귀죽엇는데 그는경북의성군에 본적을둔 홍만식(洪萬植)(二二)으로사 오년전 울산자동차조합에 운전수로 잇다가 동맹파업이 일어낫슬쌔 다른운전수와 가티 해직을당하고 실업전선에서 혹은경성으로 혹은 만주까지가서 헤매여보앗스나 모든것이뜻대로 되지안코 필경에는 매약행상으로 각지를 류랑하든중 방어진에와서는 모려관에서 독약을마시고 신음하는것을 발견한주인은 속히공의의원(公醫醫院)에 운반하야 응급치료를 바든결과 드듸어생명을 구하엿는데 그이튿날 아침에는 다시 몸을바다에던지어 마츰내 그와가티 자살한것이라고 한다

情夫와夜半出奔

男便과子息버리고 本夫는搜索願提出

【新上】 사랑하든남편과세자식쌔지버리고 간부와손을잡고 어데로인지 종적을감춘 녀인이잇다―함남정평군문산면문흥리(定平郡文山面文興里) 한매압(韓每鴨)(二六)(假名)의처 안진권(安進○)(二六)은 지금으로부터구년전에 그남편과 결혼하야 그동안 아들삼형제까지 나앗고 살장사를하야 넉넉지못한 살임을도와오며 금슬이조케 지내든 바 지난팔월부터 그행동이수상하야 동리의평판이 놉파젓다한다 소문이헛되지안어 지난이월밤에는 필경간나가는물건은 모조리 쌔여가지고 읍성한주소도 업시떠 도라단이는광부(鑛夫)모(某)와손을잡고어데로인지도망하여버렷다하야 그남편 한매압은경찰에 수색원을제출하야 부근의이약이거리가되엿다한다

崇義女學校三十週年記念式

定州郡雲坪에 理想村建設計劃

五個年間의計劃으로 干潟地開拓에着手

振興組合組織

【古邑】 정주군고덕면운평동(定州郡古德面雲坪洞)은삼백여정보의 경지면적과 구십여호의 동민을 포옹한동리로 삼면이조수가 출입하는 대강에면하고오직 일면만이동편 관해동(觀海洞)에접하야 교통이불편하고지대가 저습하야 넷적부터지금까지 소작인이만이거주하야 왓다 그런고로 이동리의 주민는대개가무식하고 생활은 언케든지 빈곤하고 참담하야 현상대로만잇서나간다면 어느때나 빈곤을면할수업는 동시에 그들의 장래는 더욱암흑할뿐이다 본래이동리의 토지는 대부분이국유지엿섯는데 년전국유지를 충독부로부터 불하할때에도 동민이무지한쌔닭에 한평도 그주민은매수하지 못하고 전부자본가가 매수하야 두번이나 속고쎄겻으므로동리를통하야 그들은 현상비참한생활을하고잇섯슴으로이때에 이운평동민이 매호출자하야 현재진행하고잇는 공동작업의 내역은 작수공사(灌水工事)면장 이륙백간축동(築洞)연장이일천백간에 면적이 일백여정보인바 이에당한공사비 일만원이 실로동리의 유치강운측(姜雲則)씨는이비참한현상과장래를심히우려하야 며해동안을두고 일반동민을 여러가지방법으로 쌔우쳐오든중 지난겨울에는 운평진흥조합(雲坪振興組合)을조직하고 위선동민의 향상을지도하든바 위선그극빈한소작인을귄부자작농으로 만들어야되겟다하야 위선간사지백여정보를 개척키로 하되이사업은 동민의공동 작업으로하야 삼년에마치기로하고 지난사월에 공사에착수하야 이미공사의대부분이 완성되엿는데 명춘에는 삼분의일이 긔경된다하며 래명년에는 백여정보전부가 긔경되리라고한다

三年後에는 貧富差업는洞里 每戶二町步의自作農

이만오천원인에 달하는 거대한사업으로 지금까지에사용된 노동연인원이 오천에달하야 일호당팔십원을 로역하얏다는데 이공사를만일자본가식으로한다면무려 어만오천원이상을 요하리라한즉 일호당오백원의 공사이며 래명년에 이것이 전부 개간되는날에는 일호당이정보의 자작농이 실현될터인데 일호당이청보의경작이면 현재 소작경작의평균면적에해당함으로이동리는 심히 유부한자작농촌이 되리라하며 언제나이부유하고 평균한농민생활을 존속하기위하야 개인소유로하지안코 공동소유로 작업후에도 토지를분배하야 이도공동으로하야토지가매매되며 따라빈부의차별이생기지안토록하겟다는데이계획이완전히실시되는날에는조선에빈부의차별이업는이상촌이되리라고한다

理想村建設의 가지가지計劃

이상에보도한 운평동 리상촌건설에대하야 그설계는 심히크고 길혼것이잇는바 경작지를 평균히 소유할뿐외라 동민협동조합을조직하야 소비품을 공동구입 공동판매할것은 물론이고 구제언(舊堤堰)일만간에는 생나무 이만주를옴기여 동민의부업으로 양잠을 공동히할계획이며 장차는직조공장까지 실현할 예정이라는데 금년에도 마주식을공동구입하얏다하며 문화방면에잇서서는 긔성인의문맹을 퇴치키위하야야 학술하고 어린애들은 보통학교는전부 졸업시길 작정으로 금년부터학년에달하는 아동은전부학교(改良書堂)에보내다하며 또금년겨울에 공동목욕탕을 개설할터이라하며 장차는 병원과학교도 넉넉히이동리 권유로설치하겟다고한다

『誠力을다해서 理想村建設에邁進』 指導者 姜雲則氏談

이러한상촌건설의 유일한 지도자인 강운측(姜雲則)씨는 다음과가티말한다
누구나 어다시피 이동리는넷적부터 소작인노릇만 하야오든관계로 무지몽매하고 노예성이만하 더욱더욱 빈곤하야가는형편인즉 이대로 나가다가는 나중엇지될지 모르는일입니다 그리하야 여러가지로생각하고 그들과 의론해오든결과 위선 간사지를 개척하고 차차 모든 시설을 하나식 하나식하야리상촌을만들어보자는 계획이엿습니다 처음간사지개척에 착수할때는심히도 한심하든니 이제는매호부분 완청이되얏습니다다 그들팔십명의 풍부해엿스나 그들이 이일때문에농사에 아모방해가 업는것으로보아 이편에 더욱는 공연히놀앗다는것이 ...

宣川路下에 農民夜學

【路下】 평북선천군동면로하동(平北宣川郡東面路下洞)남산마을에서는 동한긔인 지난십월십오일부터 농민야학을 열엇는데 강사와 과목은아래와갓다

◇科目 大衆讀本、大衆算術、朝鮮歷史 朝鮮最近史 國語 珠算 及國際條約集 討論 唱歌 體操

◇講師 田英旭 田昌洛 田宅根 田仲植 田昌善

사도 쉬일터인즉 문맹퇴치에 주력할 작정이나 이동리에리론적으로 동민을 지도할만한 인물이 도모지업슴이 큰유감입니다 협동조합이라든지 기타 모든문화운동과 경제사업을 해나가서우리가 목표한리상 촌을건설할여는,명확한리론을 먼저세우는것이 필요할터인데요 그리나하여간 우리는 쏫싸지성의와힘을다하야 노력해보랴고,결심한니다』운운

警察이嚴示한 團體解體後聞

【長箭】 긔보=강원도장전경찰서의 엄명으로 장전청년동맹(長箭靑年同盟)과 장전로동조합(長箭勞働組合)은 만부득이 두단체는사업화 유시 결수밧게업스며 장전청년회(長箭靑年會)와 장전소년군(長箭少年軍)은 그간 부진상태에잇섯스나 알홍로는 크게동소년군의 진흥에대하야 전력하리라는데 해체문제에잇서서는 다른 조문으로 절대불응하리라한다 두단체는 해체결의로 두단체는존속식힐터이며 이제사 개단체(四個團體)의 대표자와 이체사 개단체의 표단자와에서 해체령을업시하여다한은 긔부한바와갓거니와 결의안을보면 네명을 호출하야 사회단체의 대표자 당국에서

條文

一、現實社會와 背馳되는 것
二、一般社會團體와同一觀念일 것
三、世界的共通的인 것
四、總本部의支配인것
五、百四十餘個가 然然並立하야 總本部와 連絡하는 것

經濟解說 米穀統制法 條文內容의一瞥 (三)

申泰翊

▲第三條 政府는前條의米穀을 最低價格 또는 最高價格을 維持키爲하야 勅令의 定한바에 依하야 最低價格에依한 賣渡의申込 또는 最高價格에依한 買入의申込에 應하야 米穀의買入 또는 賣渡를할

×

舊米穀法에 依하면 政府가 쌀을 사되리거나 팔거나할 때에는 쌀값이 政府에서 告示한 最低價格 또는 最高價格을 나머서 떠러지거나 올나가거나 할境遇에 限하야 行한다 그러고 이와가티 政府가 買入 또는 賣渡하는갑은 그때의 時價에 準據하야 定키로되엿다 그러나 새로히 施行된 米穀統制法第三條에 依하면 쫌 方式이 달으다 政府가사거나 팔거나 하는것은 政府가 自發으로한다는것보다도 公定價格에 依하야 政府에向하야 사달나거나 팔나거나 할境遇에는 政府는 이申請에 應하야 買入 또는 賣渡를 안하지못하게된다 또이 買入、賣渡의價格도 米穀法과 가티 그때의時價에 準據하야 定하는것이 아니라 이미 定하여둔 公定價格에 依하야 買入을 申請한것이면 最低價格 二十二圓七十錢에서 한푼도 떨주지안코 이갑스로 쌀을 사되린다 또 賣渡를 申請한 境遇에도 三十圓五十錢에서 한푼도 떠받지안코 이갑으로 政府는 쌀을 팔게되어 잇다 그러며 舊米穀法은 買上 또는 賣渡의價格은 時價主義로하야 基準價格으로서 出動의標準을 삼엇스나 이米穀統制法은 公定價格으로서 直接 買上 또는 賣渡를하기로 되엿것이 新舊兩法의가장 달느다고 보는點이다

×

그런데 이第三條에 잇서서 두가지의注意할點이 잇다即 (一)이條文中에「勅令의定한바에 依하야」라는 文句가 잇다 政府에 向하야 사달라거나 팔나고하는사람을 限中에는 그數量이 사람을 따러서 달올것이다 어떠한 사람은 몃萬石에 達할것이며 또 어떠한사람은 甚至於 單一石을가지고 申請하는境遇도 잇슬는지 모른다 이러하다고 하면 政府로서 區區不一한數量의申請에 對하야 一一히 應키는 가장 어려운일이다 또는 이申請을 밧는데잇서도 一定한民間을 定할必要도 생긴다 그래서 以上의不便을 막기 爲하야 勅令으로써 買入또는 賣渡의申請에關한時期와 方法을 定케된것이다 (二) 公定價格을定하여노앗다日해서 市價가 이最低價格 또는 最高價格을 너머스지안엇슬을 不拘하고 買入 또는 賣渡를 申請할수 잇슬것으로 생각을 할는지 모른다 그러나 米穀은 法的으로 統制케된 精神이 쌀갑의 擴大한 動搖를 막으라는곳에 잇슴으로 이것은 되지못할일이다

×

▲第四條 政府는 朝鮮 臺灣으로부터 內地에移出하는 米穀의數量을 月別平均的으로 되게하기爲하야 勅令의定한바에 依하야 出廻期에잇서서 米穀의 買入을하고 出廻期後에 米穀의賣渡를 할수잇는 이米穀統制法에 잇서서 公定價格이 가장重要한것이라고하면 그다음에는 쌀의季節的調節에 重要한部分을占한것으로 볼수잇는바 이에 關한것이 곳 第四條이다

諸說이紛紛한米消息

正租貯藏具體案 今週中에는作成

拓務農林兩省의意見이一致 來週初最後의決定

【電通東京電話】米穀應急對策의正租貯藏案은 日本六百萬石 朝鮮三百萬石 臺灣百萬石으로 決定을보앗는데 植民地關係에對하야 拓務省側은旣報와가튼拓務省案을決定하고 三十一日午後 北島殖産局長 渡邊朝鮮農林局長 中(?)臺灣殖産局長은 同道農林省에荷見米穀部長을訪問하야 原案을提示하얏다 이에對하야 農林省側도大略贊意를表하고 그具體的諸事情에關하야는 貯藏案의性質上時急함으로곳 審議에着手하야 今週中에 具體案을作한뒤 來週初 米穀部顧問會議를열고이에諮問하야 最後的決定을하기로되엿다 그럼으로 正租貯藏案도拓務農林兩省間에 全然意見이一致하고 다만 남은問題는豫算關係上 大藏省의 承認을엇으면 곳實施에着手할수잇게되엿다

貯藏實施 晩時之嘆? 今年의産米에不及

米穀統制法實施를繼續하고世間의物議를惹起한減段案 移入稅賦課案 貯藏案等은 結局에잇서서 政治的解決을待하지안코 正租의貯藏案안에 落着할模樣인바 正租貯藏案이면 朝鮮으로서도 別로異論이업고 農林省이最初부터 正租貯藏案만을擔案하야 協議를求하얏다면 이미具體的案이되엿슬지도모르는것이 今日에至하야 겨우外地側의方針이 決定되여 今後 大藏省當局과의 豫算問題의 折衝도잇는關係上 貯藏案이 確定하드래도 倉庫의建設에 數個月을要하야 實際의實施上 今年産米에는適用되지못할것으로觀測한다

米日爲替保勢

【聯合京城三十一日發】十一月의米日爲替는二十八弗三七十五仙으로前月과不變이엇다

農林省은 倉庫分散主義

國營四百五十處外에 千의小倉庫를設立

【電通東京電話】農林省은正租貯藏準備에當하야 全國에四百五十의國營米穀倉庫를設置할方針이엿는바 前番米穀部顧問會議에서 東武氏로부터提案된 米穀倉庫의分散主義를實行하기로되야 十一個町村에一倉庫의割當으로 全國에一千의小倉庫를設立하기로決定하엿다 右小倉庫는自治統制에一任하는것인대 國營倉庫四百五十은 旣定方針과如히此를設立한다고

朝鮮米의運賃 今月中旬交涉

鮮航同盟會와 飯野汽船과의合流成立을 보앗음으로 穀物聯合會와의 朝鮮米運賃改訂交涉은 本月中旬頃京城에서 行하기로되엿는데 穀物聯合會에서는 來月六日幹事會를開하고 此에對한 態度를決定하게되엿다 또 鮮航同盟會代表의 來城期不明하때문에 朝郵로부터目下總督府에照會中인데 十日頃까지에는入城을볼模樣이다 今回의運賃改訂은 盟外船이 업는까닭에 船會社側은 石炭、傭船料의値上을 根據로運賃引上을主張할것으로 相當한折衝을未免할것인데 結局幾分의引上(現行六十(圓)을본際 實施期를延期한다는데 落着되지나하올까觀測된다

朝信의 釜信買收 調印其他延引

朝鮮信託서釜山信託買收議는旣

米取賣買

十月中의各米穀取引所賣買高는아래와갓다(以下單位石)

	總賣買	最高	最低	平均
◇釜山米穀取引所	四二一、〇〇〇	二七、〇〇〇	六、〇〇〇	一七、五〇〇
◇大邱米穀取引所	三八四、〇〇〇	四一、〇〇〇	四、四〇〇	一六、〇〇〇
◇群山米穀取引所	四六一、二〇〇石	三四、八〇〇	七、〇〇〇	一八、四〇〇
◇木浦米穀取引所	一七一、四〇〇石	二〇、〇〇〇	二、〇〇〇	七、一〇〇
◇仁川朝取米豆部	七一四、二〇〇	六三、一〇〇	一〇、二〇〇	二九、八〇〇
◇鎭南浦米穀取引所	二〇八、〇〇〇	一八、四〇〇	三、六〇〇	八三二〇

米穀統制法 【二】 各方面意見

朝鮮米도 買入함을主張

朝鮮米價도安定 【朝鮮穀物聯合會】齋藤氏談

(一) 政府所持의今年十月末殘存米가一千三十萬石으로來月末에 七八百萬石의過剩을보게되면 結局總殘存米는아모리케하여도 一千七八百萬石에達한다 이에對하야 日本의正租貯藏六百萬石 朝鮮三百萬石合九百萬石을 싸이고도 그남음이만케될것임으로도 이런貯藏만으로는顯著한效果가 잇슬것이다

(二) 問題는明年에도 豊作이되고아닐에잇다 또豊作을본다면이러한米穀統制도어떠케할수업시될것으로생각한다

(三) 公定價格은 朝鮮에適用치안는다 格差의關係가잇슴으로朝鮮도 一定한値幅에매이게될것인만큼 朝鮮農家에는 有利하다 그러나 取引所로서는 打擊이 相當할것은勿論이다

(四) 어떠튼지 朝鮮米에對하야도 政府에서 買入하여만될것이라고한다

最低價格維持

東銀吳建泳氏談

一、統制키爲한統制法이니까 米穀統制法實施도 統制가잘되리라고 볼수밧게업다

一、朝鮮米移出調節도 蘇積資金融通性增大 公定價格으로因한先低念慮解消等으로보아 數年前가든 穀到는업슬것이오 適當히될것갓다

一、他物價에比하야米價가低位에잇는것과 大豐作豫想도第二回豫想發表에는 幾分減收될것等으로보아 最低價二十二圓七十錢은 維持될것갓다

肥料統制가急務 精米工場統制도必要

多角農法實施와 實田商議會頭談

一、米穀統制法이今日부터實施되나 이로써統制가完全히되리라고 볼수는업고 다만어떤程度까지는 統制가되리라고본다

一、朝鮮米移出調節은 相當히될것으로 移出殺到가대단히 緩和될것이다

一、正租貯藏은 農林省分과總督府分을合하야 朝鮮米合計六百十二萬石인데 이로써지금程度로는 適當하다고본다 朝鮮農會에서는六百萬石(農林省서 잡用貸擔할것은 三百萬石案)을 陳情하얏는데 그러케되면 더욱조치만 이程度도 참는것이 올흘것이다

一、正租貯藏에는 여러가지어려운問題(倉庫建設費)가잇슴으로 實行에잇서서는 一時困難이잇것스나 最低二十二圓七十錢의 公定價格은大體로 維持될것으로볼수밧게업다

自己의생각으로는 米穀統制보다도 農政의根本的改善 即多角農法實施、肥料統制가最大急務로생각하며 統制法等은久遠한策이 아니라고생각한다 精米工場의統制도 不遠間實現하여야할問題이라고생각한다

米穀低資의引下 ◇…比較的影響僅少

米穀低資二千九百二十萬圓의貸出金利는 旣報와如히各種다一五毛下가되엿다 이에依하야 各受入銀行會社의低資運用手數料는 受入價不動으로五毛식의影響을보것은 勿論一般自己米資、資金에波及하얏스나 其他類似貸金金利에는 引下率이僅少하야 影響이업슬模樣이다

金組員의 負債整理

資金配定決定 今年度金融組合員의 負債整理

資金은 大藏省低資二百五十萬圓 金組自己資金二百五十萬圓計五百萬圓으로 總督府에서아래와가티 各道의配定으로決定하엿다

▲京畿道七十萬圓 ▲忠北道二十二萬圓 ▲忠南道三十六萬圓 ▲全北道五十四萬圓 ▲全南道四十六萬圓 ▲慶北道四十萬圓 ▲慶南道五十六萬圓 ▲黃海道三十六萬圓 ▲平南道二十四萬圓 ▲平北道二十二萬圓 ▲江原道二十八萬圓 ▲咸南道廿二萬圓 ▲咸北道十四萬圓 ▲計五百萬圓

東京爲替(一日)

	賣	買
條米	二十八弗三分一	二十八弗四分三
對英	一志二片八分三	一志二片二分一

大阪爲替

	賣	買
對米	二十八弗二分一	二十八弗四分三
對英	一志二片八分三	一志二片二分一

日本商議會 朝鮮商議提案

大日本商工會議所第六回總會는 十一月十四日부터 三日間東京商工會議所內에서 開催되는데 左의朝鮮商工會議所로부터는 提案을하고 賀田會頭、伊藤理事가出席한다

(一) 關釜連絡船에大型優秀船을配置하고 輸送力의增大와

釜山米取 證金引下

四日總會決定

釜山米穀取引所에서는市場更生策에關하야理事會에서左記와가치決하고來十一月四日會員總會를開催하야協議決定키로되엿다

一、淸算區域을洗動定으로하야差金을計算마다 授受키爲하야業務規程第三十七、八、九條의一部를變更할

二、賣買證據金은當限은從來대로百圓대로두고中先限은五十圓에半減할것

三、定款第二十二條의第六項을本所의意見에依하야營業을停止식하는事有하리라고追記할

京都取引所 半休

【商通大阪電話】京都取引所米穀部에서는全國米穀取引所의일을쓰ㅅ너來年一月부터 土曜半休를實施키로決定하얏다

米穀證券 借換發行決期

【電通東京電話】大藏省發表 十一月一日支拂期日의米穀證券六千二百萬圓은左記要項에依하야借換發行키로決定하얏다

(一) 證券名稱=米穀證券(第十八回)

(二) 發行利率=日步七厘

(三) 發行日=昭和八年十一月一日

(四) 支拂期日=昭和九年五月一日

産組中央金庫 肥料資金貸出 今後는全國一率

【聯合東京電話】産業組合中央金庫에서는 農村에對한非常時對策으로 今回更히自己資金에依한各種肥料資金의 貸出을左와如히低率로外 取扱하게되엿다 또從來比種資金은地方的으로다르나 今後全國一率로하기로되엿다

販賣、購買組合聯合會 日步一錢三厘

信用組合聯合會 日步一錢三厘五毛

米産金買上價 十六仙高發表

【電通東京三十一日發】復興金融會社의 産金買上價는三十一日 畢竟三十二弗臺가되야 前日보다十六仙高의三十二弗十二仙이라고發表되엿다

今日財界 (一日)

米 (單位錢) 今後止 比前日: 仁川期米 [illegible] / 大阪期米 [illegible] / ㊤三等米 [illegible] / 正租(仁川)改良 [illegible] / 在來 [illegible]

株式 (單位十錢): 朝新 — / 東新 — / 大新 —

商品 (先限單位十錢) 今後止 比前日: 大阪綿絲 [illegible] / 大阪人絹 [illegible] / 고무現品 [illegible]

金價 (一匁): 日本銀行 八圓八十八錢 / 朝鮮銀行 十圓九十錢 / 京城銀行 十圓九十錢 / 同 本町 十圓九十錢 / 米國産金價 [illegible]

朝鮮酒類酒會開催

京城、仁川、高陽의二府一郡聯合朝鮮酒類酒會를 左記要項에依하야開催하기로되엿다

一、會期 自十一月十四日至十七日

二、會場 京城府會議室

三、出品酒 (1)藥酒 (2)濁酒 (3)燒酒

四、褒狀授與式 十一月十七日午後二時

株式商況 (一日) 依然强調

前場反落 昨後場暴騰의反動 日印會商別無好轉이오 「스팀」三十六弗八分七로不變、米棉不變、爲替二十八弗七十五仙으로少高、米國金價는二十六仙鐵高나 市勢는混亂을演하야 波瀾重押이엇스니 即▲東新은二百八圓六十錢에二圓二十錢低寄後 [illegible]

後場更騰 後場은 大阪三時로商況이올낫고 [illegible]

亂高下로波瀾 [illegible]

豫算編成싸지 附和雷同愼戒

關係步로日印會商이好轉되리라는說이傳하야 大阪市場이鐘新中心의爆騰을演하야 當地도踏株一齊高로 東新二百八圓八十錢에까지鐵騰되더니 日印會商은依然進捗이업서 決裂에直面하야잇고 外電의衝動도엇外 高價警戒와相俟하야 今朝商狀은二百六、七、八圓臺에亂高下를演하야 波瀾이엇는바 步調로보아 或은此邊一段下押이豫想되기도하나 押目買가더流行될것가터보이엇다

東新이頑强한商勢로推移됨은자못注目할일로 市況基調에一大變革이生한터이지만 深境에起伏한諸材料는 반드시明朗하다고만할수업고 特히政治季節에入한後豫算編成問題로 市場을脅威할念慮가잇고 一面買氣가東新에循環되면 上市勢의末期가된經驗이만은터이니 環境諸事情을充分히留意하야 蹉跌이업기를期할것이오 豫算編成期가經過까지는 場面에附和雷同키를愼戒할바이라것다

紡績取引所株 押目은買狙?

【商通大阪電話】證券界는日本레-온의業績良好拂込豫想으로 聚騰의氣先日印會商樂觀에로 [illegible]

株界六感

× 歲末이가까워옴에따러投機者의資産이增大되고 投機가漸何般數로擴大되어가는點으로보아

× 東新等投機株는結局에잇서昨今以上의暴狂이잇스리라는觀測이流行

× 그러나世界政局動搖라던지豫算關係로因한人心의不安이胚胎되어잇는點을忘却치는못할일

× 政治季에入하야 不煙淸한政局으로社會不安이醱釀하市場을脅威하야突風이아러날念慮가잇스니

× 漫然한强氣로高價를飛付함은嚴戒할일

× 昨後場 日印會商好轉說로爆發이엇스나 자고나니別로好轉이엇서 勝勢一息

× 市勢는强하지만不絶히四圍情勢에留意함이賢明

東京國債市場

▲甲五分利一〇一、九〇▲一回四分利九七、四〇▲二回四分利不申▲佛貨四分利一七五、〇〇

米期 新甫活躍

前場躍進 今朝阪地는中限二十四圓二十五錢先限三十四圓三十八錢인 十三丁上鞘로發會되고 當地는中限二十一圓四十五錢에比하야 新甫一限은二十一圓五十五錢 即十丁上鞘로發會된後 稍漸活氣를帶하야 阪地伸悩에不拘하고五十錢臺에서六十錢臺로 七十二錢에까지躍進하얏다가 阪止三十九錢을듯고 六十九錢에止場하다

後場連騰 後場은 二十一圓七十一錢에二丁高로始場後 節節連騰되어四節八十錢에까지올느고 別欄가티止場하다

統制實施當日 動向되는人氣

今日은 新米穀統制法을實施하는날이자 昭和九年一月限이發生하는날이다 統制法實施의前途에도 가진波瀾이多하려니와 米山時代를 지난後新年勝頭에

米豆餘話

◇ 오늘은新米統制法을實施하는처음날이엇다 統制의效果가그얼마나偉大?

◇ 正租의貯藏은 買上貯藏이아니고 奬勵貯藏이니 政府로서奬勵費가또한巨大할모양

◇ 何如間 朝鮮의正租三萬石을貯藏하는 때는米價調節의한방거어리는 相當이될모양

◇ 近日東京阪兩市에서는米統制法으로因하야打擊을밧게됨으로振興策을講究하느라고沒頭

◇ 大阪에서는委托手數料賣買手數料輕減의件과 外交員手當의件과取引所에對하取引員의營業權引受要望의件附議決定하엿다나 或中或不中될러이지

◇ 엇지든오는누러 米統制가實施되자 各取引所는各自의振興策을樹立하려고 運動이猛烈化하여지는모양이나 다 어떠한好結果를어들가?

各地正米

京城硬調 天候不良으로實物이薄하고 白米의好賣와産地高에刺戟되어 一、二十錢硬調를呈하야㊤三等二十一圓九十錢 四等二十一圓七十錢

仁川反騰 期米高에各方面으로注文多入하야市況은俄然活氣를어더㊤三等二十一圓九十錢四等二十一圓七十錢으로二十錢反騰

釜山引締 出廻二千叺愚對策에大期待를가지고 與地側의賣腰强硬하야 淸算關係의賣物小出現하는것뿐으로 賣物은依然薄하고 價格은大槪十錢引締되야 相價는今日부터新米로㊁三等二十二圓四十錢四等二十二圓十錢으로 千九百九十九叺의賣買가行하엿다

大邱强硬 各地에서賣物이增加하고잇는데 繼續하야先高豫想으로唱은頑强하야㊁三等二十一圓六十錢四等二十一圓三十錢

群山反撥 出廻十一輛 定期上鞘와頭上不良에買氣를促하야 場面에活氣나서 市勢는㊁三等二十二圓丁四等二十一圓八十錢으로十錢의反撥를告하엿다

木浦保合 出廻一輛 朝鮮米二回豫想의減收象想에人氣好轉이고 期米强硬에伴하야穩健保合으로㊅三等二十二圓五十錢四等二十二圓二十錢

南浦不變 新甫保合에月變人氣도小小의程度며 精米所도買氣衰弱으로閑散하야 市勢도㊁三等二十一圓九十五錢四等二十一圓七十五錢으로不變

堂島前場情報【大阪電話】東京側이、乘替하고 正米側地場目前與으로賣하얏고 이에對하야 岡山側은 新甫는新米出廻期에잇스며 下値에는政策發動期待의季節買도잇슴으로 農家의賣惜으로 今朝來連節買進하얏고 株式側도 自地硬으로買進出이顯著하야다

各港汽船出入

遞信局의調査에依하면 九月中에朝鮮沿岸의海港에出入한命令航路以外의汽船의出入數는五百九十五隻 그總噸數는八十萬四百六噸인데 朝鮮內各主要港에잇서서의 出入狀況은아래와가태서 隻數及總噸數모다仁川港이第一位고 그다음이釜山의順位다

港名	隻數	總噸數
仁川	[illegible]	[illegible]
鎭南浦	[illegible]	[illegible]
釜山	[illegible]	[illegible]
群山	[illegible]	[illegible]
元山	[illegible]	[illegible]
木浦	[illegible]	[illegible]
淸津	[illegible]	[illegible]
新義州	[illegible]	[illegible]
雄基	[illegible]	[illegible]
城津	[illegible]	[illegible]
計	[illegible]	[illegible]

朝郵定期株主總會

朝鮮郵船서도 三十日 午後一時부터定期總會를열고 第二十二期決算案을 附議하야原案대로可決하엿는데 利益金의餘剩은後期에 繰越하야 依然無配로決定하엿스며 株主無配當으로繼續되엿다

朝取短期 (一日)

株名 / 寄付 / 大引 / 高價 / 低價: 朝取、朝新、鐘新、大新、東新、日産、日新、安取、拓新 — [illegible]

算定代引日步

株名 算定 日步 代引 收退: 朝取、朝新、大新、朝紡、東亞新、日産、日新、拓新、滿鐵新、東新 — [illegible]

東京現株

東株、朝銀、滿銀、滿鐵、東拓、富士紡 — [illegible]

東京短期 / 大阪短期 / 大阪長期

[illegible]

期米 (一日) 朝取期米

[illegible]

朝鮮各地期米 (大邱・群山・木浦)

[illegible]

大阪期米 / 東京期米 / 日本各地期米

[illegible]

朝取各店倸合 / 京城正米 / 仁川正米 / 仁川大豆

[illegible]

大阪市中在米高 / 大阪綿糸 / 大阪棉花 / 大阪人絹 / 橫濱生糸 / 大阪砂糖 / 京城綿糸布市況

[illegible]

滿洲商況 / 海外砂糖 / 朝銀金買入價 / 對外爲替 / 朝鮮銀行券 / 日本銀行券 / 日本金利 / 京城手形交換 / 海外經濟

[illegible]